Ian. și Decemb. 1947 lipsa 220-230
CIII R 39

Anul al 64-lea

8 PAGINI 5 LEI

Nr. 297 Miercuri 31 Decembrie 1947

Taxa poștală plătită în numerar conform aprobării Dir. G-rale P. T. T. Nr. 26.064/938

UNIVERSUL

ABONAMENTE CAPITALA Lei 135 pe 1 lună Lei 400 pe 3 luni Lei 720 pe 6 luni PLATA PRIN CEC 7999

ABONAMENTE PROVINCIA Lei 135 pe 1 lună Lei 400 pe 3 luni Lei 720 pe 6 luni PLATA PRIN CEC 7999

Fondator: LUIGI CAZZAVILLAN
Proprietar: „UNIVERSUL" S. A.
Inscris sub Nr. 160 Trib. Ilfov

CELE DIN URMA ȘTIRI DIN LUMEA INTREAGA, TELEGRAFICE ȘI TELEFONICE
REDACȚIA ȘI ADMINISTRAȚIA: BUCUREȘTI, STR. BREZOIANU No. 23-25
CENTRALA TELEFONICA A ZIARULUI: 3.30.10:

APARE SUB CONDUCEREA UNUI COMITET DE DIRECȚIE

INTERESELE POPORULUI GERMAN

Poporul german are o industrie desvoltată și e capabil să producă mărfuri multe și de bună calitate. Lucrul acesta e cunoscut de toată lumea. De aceea toți ne dăm seama că ar fi în interesul tuturor popoarelor din lume — și în special în interesul popoarelor din Europa — ca Germania să poată produce mărfuri folositoare, mărfuri așa de necesare azi când atâtea țări sunt în plină refacere și au nevoie de atâtea lucruri.

E și în interesul poporului german să-și desvolte, astfel, comerțul și să primească — în schimbul mărfurilor sale — lucrurile de care are nevoie, în special alimente și materii prime.

Iată dece refacerea economică a Germaniei e o problemă care interesează toate țările. Atât pentru avantagiile materiale pe care le-ar avea toată lumea — implicit poporul german — cât și pentru liniștea care ar fi asigurată Europei. Un popor german muncind stăruitor pentru a-și asigura hrana, oferind celorlalte popoare mărfurile de care au nevoie, un astfel de popor ar deveni un factor activ de pace, căci n'ar mai urmări să rezolve prin război dificultățile sale materiale.

Iată dece toate popoarele democrate ale Europei vor refacerea economică a Germaniei. Refacere ce nu ar fi, însă, posibilă fără realizarea unității ei politice. Una se leagă de alta. Motiv pentru care Uniunea Sovietică — ce se află în fruntea celor care luptă pentru refacerea economică a Germaniei — susține, cu atâta vigoare, unitatea ei politică.

Respectarea unității politice a poporului german nu slujește, însă, numai refacerii economiei sale. Având unitatea politică, poporul german își poate întări regimul democrat combătând, cu succes, resturile hitleriste care — în cazul în care Germania ar fi divizată — ar agita, din nou, sentimentul național pe care Hitler l-a biciuit pentru a putea veni la putere. Povestea s'ar repeta și Germania ar rămâne un focar de război în centrul Europei. Dimpotrivă, dacă poporul german este unit, neohitlerismul ar pierde cel mai puternic motiv de agitație și partidele democrate ar putea păși, în liniște, la reeducarea poporului german și la înfăptuirea reformelor economice și politice necesare democratizării poporului german.

Și sub acest aspect, unitatea poporului german slujește deci păcii. Slujește refacerii economice a poporului german dar slujește și refacerii sale morale și politice atât de necesare transformării Germaniei—dintr'un stat agresiv și destructiv — în unul pașnic, constructiv.

Marii financiari americani pretind că vor și ei refacerea economică a Germaniei. Chiar planul Marshall ar avea drept principal și mărturisit scop să refacă Germania pentru a sluji, apoi, ajutorării Europei. Căci teoreticienii planului Marshall susțin că Europa trebuie ajutată prin Germania. Adică, în Germania — în special în bazinul industrial al Ruhr-ului— își vor plasa americanii dolarii pentru a radia, apoi, de acolo, ajutoare în celelalte țări.

Teoria pare convingătoare. Felul în care marii financiari americani au început, însă, să o aplice arată că scopul este cu totul altul decât acela de a ajuta țările europene în nevoie.

Mai întâiu, în zona americană de ocupație din Germania — ca și, dealtfel, în cea engleză — industria de pace germană este lăsată în paragină. Cele mai multe din fabricile care produc articole de consum sunt închise sau atât de prost utilate încât mărfurile germane au devenit rare și de proastă calitate. Industria germană de articole de consum din aceste zone nu mai e în stare să acopere nici măcar nevoile populației germane necum să exporte pentru a împlini nevoile celorlalte popoare. Poporul german e ținut, astfel, în lipsuri care înlesnesc propaganda hitleristă în vederea unui nou război de revanșă. Pericolul acestei situații pentru poporul german și pentru pacea lumii e evident. Totuși, în zonele apusene nu se face nimic pentru înlăturarea lui. Dimpotrivă, lipsurile poporului german sunt adâncite. Motivul? Unul politic, de favorizare a reînvierii hitlerismului. Altul economic, de nimicire a industriei de consum germane, pentru a înlătura concurența pe care această industrie o poate face trusturilor americane pe piața mondială.

Dar dacă marii financiari americani duc o politică de nimicire a industriei de pace germane, ei vor, în schimb, să refacă și să întărească industria ei de război. Marile întreprinderi care produc tunuri, avioane și tancuri sunt, azi, în

AL. C. CONSTANTINESCU

(Continuare în pag. 2-a)

Amânarea numirilor în învățământul secundar

Ministerul educației naționale aduce la cunoștința celor interesați că numirile în învățământul secundar ce trebuia să se facă începând dela 3 Ianuarie 1948, se amână la o dată ce va fi anunțată ulterior.

Cei în cauză, trebuie să înainteze prin poștă, direcțiunii învățământului secundar, pelițiile respective până la 15 Ianuarie 1948.

IN TIMPUL VACANȚEI ELEVII ȘI ELEVELE POT MERGE LA SPECTACOLE

Ministerul educației naționale a hotărît ca în timpul vacanței, elevele și elevii să poată merge la teatre și cinematografe.

Se recomandă ca elevele și elevii mici să fie însoțiți de părinți.

Deasemenea părinții vor supraveghea în deaproape ocupațiunile și ținuta școlarilor.

INSTALAREA NOUILOR SECRETARI GENERALI AI MINISTERULUI APĂRĂRII NAȚIONALE

In prezența d-lui ministru Emil Bodnăraș, a avut loc Sâmbătă dimineața, la ora 11, instalarea noilor secretari generali ai Departamentului, d-nii: general de Brigadă Constantin Verdeș, secretar general pentru Instrucție și Invățământ în Armată, general de Brigadă Mircea Haupt, secretar general pentru Inzestrarea și Administrarea Armatei, și colonel Dumitru Colin, secretar general Administrativ.

Au luat parte la solemnitatea instalării d-nii: general de Armată Mihail Lascăr, inspector general de Armată al Inspectoratului General de Armată, general de Brigadă Dumitru Petrescu, inspector general pentru Educație, general de Divizie Dumitru Dămăceanu, inspector general de Armată al Inspectoratului general de Armată, general de Divizie S. Pretorian, Șeful Marelui Stat Major, general de Divizie Paul Alexiu, general de Corp de Armată C. Vasiliu-Rășcanu, comandor aviator M. Stefănescu, precum și numeroși alți ofițeri generali și superiori.

Luând cuvântul, d. ministru Emil Bodnăraș a subliniat meritele fiecăruia din noii numiți.

★

La ora 17, la Marele Stat Major, tot în prezența d-lui ministru Emil Bodnăraș, a avut loc instalarea d-lui general de Divizie Septimiu Pretorian, noul Șef al Marelui Stat Major.

NUMIRI IN COMENZI ȘI MUTĂRI IN ARMATĂ

Pe data de 27 Decembie 1947 s'au făcut următoarele numiri în comenzi și mutări:

General de Armată Lascăr Mihail din M.A.N., în funcția de inspector general de Armată al Inspectoratului General de Armată;

General de Divizie Adjutant Dămăceanu I. Dumitru din M. A. N., în funcția de inspector general de Armată al Inspectoratului General de Armată;

General de Brigadă Verdeș C. Constantin, în funcția de secretar general pentru instrucție și învățământ în armată;

General de Brigadă Haupht Mircea, în funcția de secretar general pentru înzestrarea și administrația armatei;

General de Divizie Alexiu Gr. Paul, la comanda unei regiuni militare;

General de Divizie Pretorian N. Septimiu, în funcția de șef al Marelui Stat Major.

Deasemenea au fost numiți în noui funcțiuni:

General de Divizie Cambrea Nicolae, general de Brigadă Stanciu N. Edmond, general de Brigadă Lucasievici I. Ioan, colonel Paulian I. Teodor.

La dispoziția M.A.N.:
General de Divizie Stănculescu S. Ioan.

La dispoziția M.A.N.:
General de Divizie Stănculescu S. Ioan.

PRIN ȚARĂ

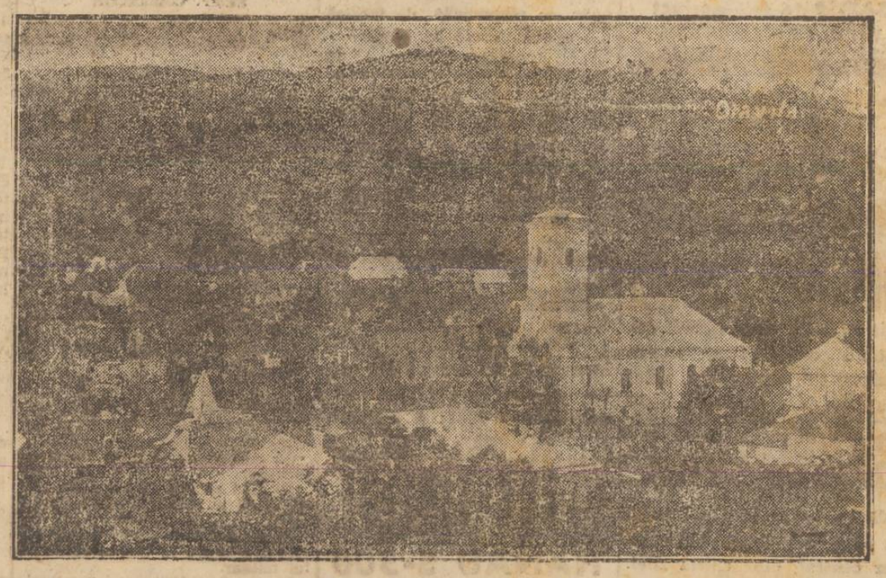

ORAVIȚA: Vedere generală.

NOUA DISTRIBUȚIE A PÂINII ȘI MĂLAIULUI DELA 1 IANUARIE

Oficiul de Control al Pâinii din Prefectura Poliției Capitalei, comunică următoarele:

Noul regim al pâinii și mălaiului — cu începere dela 1 Ianuarie 1948 — se fixează în modul următor:

a) Pa baza cartelei A (violetă) valabilă pentru trimestrul Ianuarie — Martie 1948, se vor distribui 700 grame pâine zilnic; b) Pe baza cartelei B (roșie) 500 gr. pâine, timp de 5 zile și 500 gr. mălai timp de 2 zile săptămânal; c) Pe baza cartelei C (albastră) 350 gr. pâine timp de 4 zile și 350 gr. mălai timp de 3 zile săptămânal; d) Pe baza cartelei D 1 (verde) și D 2 (portocalie) 250 gr. pâine timp de 3 zile și 250 gr. mălai timp de 4 zile săptămânal; e) Pe baza cartelei E (neagră) 250 gr. pâine 1 zi și 250 gr. mălai 6 zile săptămânal.

Ordinea zilelor de distribuire este cea fixată în tabloul de mai jos:

(P — pâine; M — mălai)

		L.	M.	M.	J.	V.	S.	D.
Cartela lit.	A — violet	P	P	P	P	P	P	P
„ „	B — roșie	M	M	P	P	P	P	P
„ „	C — albastră	M	M	M	P	P	P	P
„ „	D 1 — verde	M	M	M	M	P	P	P
„ „	D 2 — portocalie	M	M	M	M	P	P	P
„ „	E — neagră	M	M	M	P	M	M	M

Miercuri 31 Decembrie 1947 se vor distribui rațiile de pâine și mălai pe baza bonurilor 1 și 2 valabile în zilele de 1 și 2 Ian. 1948, după normele stabilite mai sus: (Cartela violetă 700 gr. pentru Joi 1 Ianuarie și 700 gr. pâine pentru Vineri 2 Ianuarie 1948; Cartela B roșie 500 gr. pâine pentru Joi și 500 gr. pâine pentru Vineri 2 Ianuarie 1948 și așa mai departe.

Centrele de distribuire vor lipi bonurile pe culori și pe coli separate prezentându-le astfel brutăriilor care le aprovizionează.

Brutarii și responsabilii centrelor de distribuire, vor trece în listele de reînscriere litera respectivă a cartelei pe care o vor menționa și pe tichetul însoțitor anume: litera A pentru bonurile violete; litera B pentru bonurile roșii; litera C pentru bonurile albastre; litera D 1 pentru bonurile verzi; litera D 2 pentru bonurile portocalii; litera E pentru bonurile negre.

La sfârșitul fiecărei săptămâni, brutăriile vor înainta oficiului de Control al Pâinii un tablou cuprinzând totalul rațiilor pe categorii de litere ale fiecărui centru.

La eliberarea cartelelor pentru noii stabiliți în Capitală și noii născuți se va indica de către cei ce primesc cartela numărul exact al centrului la care se va înscrie pentru ca el să fie trecut pe tichet.

Intreprinderile cari vor elibera noui cartele de salariați vor înainta Oficiului de Control al Pâinii tichetele cartelelor însoțite de borderou cu arătarea în dreptul fiecărui nume a numărului centrului la care salariatul voește a se înscrie.

Numai după complectarea și stampilarea de către Oficiul de Control al Pâinii se va putea face înscrierea pentru pâine și mălai la centrul indicat.

Acei ce își vor pierde cartelele nu vor mai putea căpăta duplicate pentru trimestrul în curs; numai în caz când ele ar fi fost furate prin spargerea locuinței sau distruse prin incendiu, împrejurări constatate prin acte polițienești, se vor elibera alte cartele.

Reinscrierea populației la centrele de distribuire a pâinii pe baza noului tichet trimestrial se prelungește până la data de 6 Ianuarie 1948.

INSTALAREA D-LUI EMIL BODNĂRAȘ CA MINISTRU AL APĂRĂRII NAȚIONALE

Cuvântările d-lor g-ral Mihail Lascăr, ministru Emil Bodnăraș și prim ministru dr. Petru Groza

D. ministru Bodnăraș rostindu-și cuvântarea

Miercuri, 24 Decembrie, la orele 10,30, a avut loc la Școala Superioară de Război, instalarea d-lui Emil Bodnăraș ca ministru al Apărării Naționale.

Au participat la solemnitatea instalării, d-nii: dr. Petru Groza, președintele Consiliului de Miniștri, Gh. Gheorghiu-Dej, ministrul industriei și comerțului, d-na Ana Pauker, ministrul afacerilor străine, Vasile Luca, ministrul finanțelor, Teohari Georgescu, ministrul afacerilor interne, Ștefan Voitec, ministrul educației naționale, Octav Livezeanu, ministrul informațiior, Stanciu Stoian, ministrul cultelor, precum și d-nii miniștri subsecretari de Stat: Grigore Geamănu, g-ral D. Dămăceanu, Ion Popescu.

Deasemeni au fost prezenți d-nii: g-ral Ionașcu, șeful Marelui Stat Major, Gheorghe Apostol, președintele C. G. M., precum și d-nii secretari generali: A. Bunaciu, Gr. Preoteasa, Al. Voitinovici, g-ral Paul Alexiu, g-ral Nedelea Savu, g-ral Ion Stănculescu, preot I. Vască.

Au participat deasemeni d-nii: deputat Gh. Stoica, vicepreședintele C. G. M., Mihail Ghelmegeanu, deputat Gh. Florescu, secretar general al U. T. M., d-na Tina Chivu, G. Ivașcu, directorul presei, etc.

Au mai fost de față d-nii: g-ral Grigore Nicolau, g-ral D. Petrescu, inspector general al armatei pentru educație, g-ral Dan Pascu, prim președinte al Tribunalului Militar, g-ral C. Vasiliu Rășcanu, g-ral N. Cambrea, subșef al Marelui Stat Major, g-ral Al. Batcu, comandantul Pieții Capitalei, g-ral Ilie Crețulescu, g-ral D. Zamfir, g-ral N. Comișei, g-ral Mircea Haupt, g-ral Teclu, g-ral Zotter, g-ral Stere Ștefănescu, g-ral Oreste Alexandrescu, g-ral T. Bădescu, g-ral Grigore Ionescu, g-ral Constantin Niculescu, g-ral av. Ștefănescu, g-ral Catana, g-ral Selescu, g-ral Dan Ionescu, g-ral Drăgănescu, g-ral Munteanu, g-ral Vasiliu, g-ral Constantinescu, g-ral Constantiniu, g-ral av. Romanescu, numeroși ofițeri superiori, delegați ai organizațiilor muncitorești, reprezentanți ai presei române și străine, etc.

CUVÂNTAREA D-LUI GENERAL DE ARMATĂ MIHAIL LASCAR

Primul a luat cuvântul d. general de armată Mihail Lascăr, fostul ministru al Apărării Naționale, care a spus următoarele:

Domnule Prim Ministru,
Domnilor Miniștri,
Domnilor Generali,
Ofițeri și soldați,

După un an și mai bine de muncă încordată și perseverență în fruntea Departamentului Apărării Naționale — muncă închinată armatei democrate, poporului și guvernului dr. Petru Groza — părăsesc conducerea acestui Departament, în fruntea căruia vine d. ministru Emil Bodnăraș, membru al Biroului Politic al P. C. R. și una din forțele politice și creatoare de prim ordin ale țării și ale poporului nostru.

Sunt extrem de mulțumit că urmașul meu este un om politic și un om de înfăptuiri, de valoarea d-lui ministru Emil Bodnăraș.

Sunt mulțumit pentru că eu iubesc prea mult Armata, căreia i-am închinat aproape 40 de ani din viața mea, pentru ca să nu înțeleg că venirea Domniei Sale în fruntea M. A. N., înseamnă trecerea la *o nouă etapă* de înfăptuiri pentru armată, în toate domeniile, etapă care va însemna de fapt întărirea armatei, ridicarea armatei și punerea ei pe un drum care o va duce la o unitate și la o putere morală și materială *cum poate nu a avut-o niciodată în trecutul ei.*

Am spus trecerea la o nouă etapă.

Intr'adevăr, odată cu plecarea mea, consider că se încheie o etapă în evoluția armatei noastre, după cel de al doilea război mondial.

Această etapă aș putea numi-o fără să greșesc etapa reorganizării și trecerea armatei pe picior de pace.

In această etapă s'au realizat multe:

— Legea de Organizare a Armatei și a M. A. N.

— Reorganizarea și dislocarea definitivă a Armatei.

— Adâncirea serioasă a democrației Armatei.

— Opera grea și de lungă durată a inventarierii, clasării, depozitării sau darea în circuitul economic a bunurilor Armatei disponibile.

— Ridicarea standardului de viață al ofițerilor, subofițerilor și trupei.

— Am început opera de echipare a Armatei.

— Am început să punem bazele — primele elemente — ale unei ideologii și doctrine militare, printr'o serie de conferințe, lucrări, cursuri și regulamente.

— Am comprimat cadrul Armatei, reducând-o la efectivele prevăzute prin Tratatul de pace, pe care am înțeles să-l execut cu loialitate.

— Am mai realizat și alte lucruri, pe care rămâne să le aprecieze poporul, armata și guvernul din care am făcut parte și cu care am fost în toate împrejurările deplin solidar.

In concluzie, pot spune că am așezat Armata într'un cadru stabil de pace, că i-am dat legile esențiale pe baza cărora funcționează, că am lichidat o mare parte din încurcăturile și greutățile lăsate de război și mai ales am situat-o pe o poziție morală de unde ea privește cu încredere viitorul și de unde ea este gata să pornească mai departe pentru a deveni într'adevăr:

— o armată modernă.

— o armată a poporului.

— o armată a lagărului democratic, gata oricând să apere pacea și cuceririle democratice în spațiul geografic și politic din care face parte țara noastră.

Dar această reprezintă o altă etapă, aceia pe care o inaugurează azi d. ministru Emil Bodnăraș.

(Continuare în pag. 2-a)

25 DE ANI DELA INFIINȚAREA UNIUNII REPUBLICILOR SOCIALISTE SOVIETICE

Eri s'au împlinit 25 de ani de când a luat naștere Statul multinațional Sovietic.

Uniunea Republicelor Socialiste Sovietice, înfăptuită prin libera voință a tuturor popoarelor care o compun se bazează pe egalitatea în drepturi a tuturor cetățenilor, indiferent de naționalitate.

U.R.S.S. este primul Stat multinațional care a reușit să înlature ura șovină și desbinarea între popoarele conlocuitoare. Această înfăptuire, într'o țară care reprezintă o șasea parte a globului, locuită de aproape două sute de milioane de locuitori aparținând unui număr de aproximativ 60 de naționalități deosebite, este un exemplu de rezolvare democratică a problemei naționale.

Prietenia și unitatea de nezdruncinat între popoarele vecinei noastre de la Răsărit au făcut posibilă atât desvoltarea economică a Uniunii Sovietice, — care s'a transformat, în scurtă vreme, dintr'un stat agricol înapoiat, într'unul dintre cele mai puternice state industriale din lume cât și victoria zdrobitoare a Armatei Sovietice asupra Germaniei hitleriste.

In Uniunea Sovietică, toate naționalitățile conlocuitoare sunt egal favorizate în toate domeniile de desvoltare. Fiecare popor are posibilitatea de-a avea o viață culturală înfloritoare, în limba sa proprie. Analfabetismul a fost în întregime stârpit, nu numai în regiunile cu o instrucție mai veche, dar și în colțurile care fuseseră cele mai obscure în vremea Rusiei Țariste.

Cetățenii sovietici se bucură de toate drepturile, fără niciun fel de discriminare. Așa se explică dragostea lor pentru regimul care le garantează aceste drepturi, așa se explică eroismul pe care l-au manifestat atât în Războiul de Apărarea Patriei, cât și în munca de refacere post-belică.

Uniunea Sovietică este astăzi țara cea mai înaintată și mai puternică din lume, constituind în același timp și un important sprijin al progresului și al păcii mondiale.

Uniunea Sovietică respectă drepturile naționale ale popoarelor, nu numai pe plan intern, ci și pe plan internațional. Ea a luat, în repetate rânduri, o poziție hotărâtă de apărare a suveranității națiunilor mici, opunându-se tendințelor de subjugare a popoarelor mici de către unele din Marile Puteri.

Față de România, U. R. S. S. a avut o atitudine generoasă și prietenească, nu numai prin condițiunile lesnicioase ale Convenției de Armistițiu și prin ajutoarele economice acordate la nevoie, dar și prin redarea Ardealului de Nord și prin apărarea cauzei țării noastre în fața Conferinței de Pace.

Aniversarea înființării Uniunii Republicelor Socialiste Sovietice este încă un prilej de a exprima recunoștința poporului român față de marea și puternica noastră Prietenă dela Răsărit.

ANDREI BALEANU

Ninsoare și furtună în Nordul Angliei

Londra, 29 (Rador). — REUTER transmite:

O ninsoare abundentă însoțită de furtuni s'a abătut în cursul nopții asupra regiunii de nord a Angliei, iar un val de aer rece s'a coborît asupra întregii țări.

Mare grevă la Bombay

Bombay, 29 (Rador). — FRANCE PRESSE transmite:

Un milion de muncitori au hotărît să declare Luni grevă la Bombay în semn de protest contra politicii sociale a guvernului.

VALABILITATEA LEGITIMAȚIILOR CU REDUCERI ȘI GRATUITĂȚI PE C. F. R.

Direcția generală c.f.r. a aprobat ca toate legitimațiile de călătorie (cărți de identitate) care dau dreptul la transportul pe Căile ferate cu 50%, 75% reducere și gratuit — în contul ministerului finanțelor — a căror valabilitate expiră la 31 Dec. 1947 să rămână valabile, în vechile condițiuni până la 31 Ian. 1948, ora 24.

HOTĂRÂRILE COMISIUNII MINISTERIALE PENTRU REDRESAREA ECONOMICĂ ȘI STABILIZARE MONETARĂ

COMUNICAT

In ziua de 23 Decembrie a. c., a avut loc ședința Comisiunei Ministeriale pentru Redresarea Economică și Stabilizare Monetară sub președinția d-lui Gh. Gheorghiu-Dej, ministrul Industriei și Comerțului.

Au participat d-nii: Vasile Luca, ministrul de finanțe; Traian Săvulescu, ministrul agriculturii și domeniilor; Tudor Ionescu, ministrul minelor și petrolului; I. G. Maurer, subsecretar de Stat al ministerului industriei și comerțului; Miron Constantinescu, secretarul general al Comisiunii; Vasile Modoran, subsecretar de Stat al ministerului de finanțe și Stroe Mihnea, vice guvernator al Băncii Naționale.

MUNCA BRIGAZILOR DE VOLUNTARI

Având în vedere noile lucrări ce pot fi realizate în folosul poporului și economiile importante pe care le poate aduce Statului munca brigăzilor de voluntari, stimulentul pe care-l reprezintă în opera de refacere a țării și găsindu-se necesară o cât mai bună coordonare și conducere a acestora, se decide ca toate lucrările de interes național ce se vor înfăptui cu munca voluntară, să se execute în conformitate cu directivele Comisiunii ministeriale pentru Redresarea Economică și sub îndrumarea și supravegherea directă a Secretariatului General al Comisiunii ministeriale care a îngrijit de buna îndeplinire a lucrărilor de instalare a conductei de gaze naturale Agnita-Boforca.

In vederea posibilității de a folosi întregul parc de tractoare aflate la centrele de închiriat mașini agricole pentru campania de primăvară, Comisiunea a acordat creditul necesar reparării acestor tractoare.

Deasemenea s'a alocat un credit pentru întreținerea animalelor de reproducție de rasă, dela fermele de Stat.

Pentru ușurarea impozabilității pe venitul global, Comisiunea decide ca raportul de recalculare de 1 leu stabilizat pentru 30 lei vechi prevăzut prin J. C. M. nr. 1404/947, să fie schimbat la 1 leu stabilizat pentru 60 lei vechi.

Totodată se scutesc de plata impozitului proporțional, de factură, impozitul pe cifra de afaceri și impozitul excepțional, uleiurile brute de floarea soarelui, expediate spre a fi rafinate, solidificate și deglicerinate.

TRANSPORTUL LEMNELOR DELA PADURE

Constatându-se că transportul lemnelor dela pădure până la rampele gărilor întrece în multe locuri însăși prețul lemnelor, se hotărăște ca prefecții județelor împreună cu organele silvice de Stat și primarii comunelor respective, să întocmească un program asupra necesităților locale pentru executarea corhănitului, trasului și transportului lemnelor de foc și de lucru, la depozite, fabrici, gări. Prețul transportului se fixează pe bază de ordonanță a prefecturii județului, de către o comisie formată din delegatul Oficiului economic județean și delegații organelor silvice M.A.D. și C.A.P.S.

Comisia hotărăște ca în executarea art. 22 al Tratatului de Pace, societățile petrolifere să livreze produsele lor fob și franco frontieră. Deasemenea se stabilește la 2,5% manco-ul pe care Direcția conducelor C.F.R. este autorizată a-l percepe peste tariful de transport.

Luându-se în discuție situația creată C.A.P.S.-ului prin aplicarea Deciziei Comisiei ministeriale Nr. 109/947, privitoare la livrările lemnelor de foc angajate înainte de reforma monetară și constatându-se că majoritatea instituțiilor de Stat plătiseră avansuri importante în lei vechi în contul acestor lemne, Comisiunea fixează termenul de 5 August 1947 ca dată până la care dispozițiunile deciziei 109/947 să fie aplicate și C.A.P.S.-ului.

DECLARAREA STOCURILOR

Ministerul finanțelor aduce la cunoștința tuturor contribuabililor, care, în conformitate cu legea nr. 302 1947 au fost obligați să declare stocurile de produse și mărfuri deținute la data de 19 August 1947, că potrivit deciziei nr. 132 publicată în Monitorul Oficial din 5 Decembrie 1947, **termenul pentru declararea valorii** stocurilor deținute, expiră la 31 Decembrie 1947.

In consecință, cei care până la acea dată nu vor depune la administrațiile financiare declarațiile de valoarea stocurilor deținute la data de 19 August 1947, se fac pasibili, conform deciziei menționate mai sus, de o amendă egală cu de 10 ori valoarea impozitului frustrat.

Tot până la data de 31 Decembrie 1947, rata Ia și a II-a din impozitul unic 10% datorat asupra valorii stocurilor declarate, se poate plăti cu majorare de 10%, iar rata a III-a fără majorare.

BOALĂ MISTERIOASĂ IN CALIFORNIA

Los Angeles, 29 (Rador). — FRANCE PRESSE transmite:

După cum anunță autoritățile din California, mai multe mii de persoane au fost atinse de o boală misterioasă ce se datorește unui microb neidentificat, amintind vestita gripă spanioală care s'a răspândit în lume în timpul primului război mondial.

Citiți în pag. III-a expunerea d-lui Aurel Vijoli, guvernatorul Băncii Naționale asupra problemelor financiare